目　　錄

目錄----------01
籌備委員/審判委員----------02
精神總錦標審判委員----------02
大會職員----------03
大會裁判員----------04
開幕、閉幕典禮程序----------05
運動員誓詞----------06
清華大學校歌----------07
學生競賽辦法----------08
教職員工暨眷屬競賽辦法----------11
競賽時間（預賽）----------13
競賽時間總表----------14
開幕典禮注意事項----------15
運動員須知----------16
拔河規則----------16
大隊接力規則----------17
精神總錦標判定細則----------18
攝影比賽辦法----------19
學生組參賽名單----------21
教職員工參賽名單----------26
男生組田賽分項表----------28
男生組徑賽分項表----------29
女生組田賽分項表----------32
女生組徑賽分項表----------33
學生組趣味競賽分組場地配置表----------35
教職員工比賽分項場地配置表----------36
國立清華大學男子田徑最高紀錄----------38
國立清華大學男子田徑校運會紀錄----------39
國立清華大學女子田徑最高紀錄----------40
國立清華大學女子田徑校運會紀錄----------41
各系所學生參加人數統計表----------42
各單位教職員工參加人數統計表----------43
總參加人數統計表----------43
拔河競賽表----------44
大會場地配置圖----------45
開幕典禮參加單位進場位置圖----------46
各系所休息位置圖----------47
附件一競賽事項申訴書----------48

國立清華大學104年全校運動會

籌備委員

主 任 委 員	賀陳弘						
副主任委員	周懷樸	吳誠文	司徒文	李　敏	戴念華	謝小芩	張祥光
	莊慧玲	潘犀靈	陳信文				
總　幹　事	盧淑雲						
委　　員	王廷基	王俊堯	王茂駿	王偉成	江安世	江啟勳	牟中瑜
	余士迪	吳世英	宋信文	巫永賢	李卓穎	李威宜	汪宏達
	林立元	林博文	邱博文	侯建良	姚人多	洪士章	胡育誠
	范建得	孫玉珠	徐南蓉	徐瑞洲	徐碩鴻	張大慈	張隆志
	張寶塔	梁正宏	莊永仁	許慧娟	陳建忠	陳思廷	焦傳金
	馮開明	黃衍介	黃朝熙	黃樹民	楊嘉鈴	葉宗洸	劉怡維
	劉承慧	劉瑞華	劉瑞雄	蔡宏營	蔡易州	蔡英俊	鄭克勇
	賴志煌	賴尚宏	薛燕婉	嚴大任	嚴秀如	饒達仁	

（依姓氏筆畫為序）

審判委員

召　集　人	周懷樸						
委　　員	盧淑雲	葉煌典	李大麟	謝文偉	陳國華	吳德成	林琨瀚
	林國欽	鄭為仁	周宜辰	施惠方			

精神總錦標審判委員

召　集　人	謝小芩						
師 長 代 表	戴念華	謝小芩	莊慧玲	黃明瀚	盧淑雲		
學 生 代 表	陳昱辰	曹舒維	顧世煜	徐浩恩	陳奕翰	吳豐宇	許孝誠
	劉禎宇	楊甯凱	陳瀅琦	翁乙寧	許顥騰	陳瑞陽	吳雨潔
	嚴唯寧	吳育如	劉映麟	陳彥鈞	徐若甄	洪培祐	王廣任
	陳麒皓	陳柏儒	李宜津	何迦勒	劉泱泱		

大會職員

會　　長	賀陳弘
副 會 長	周懷樸　吳誠文　司徒文　李　敏　戴念華　謝小芩　張祥光 莊慧玲　潘犀靈　陳信文
總 幹 事	盧淑雲
文 書 組	王淑惠
會 計 組	趙秀真　陳郁慈
事 務 組	陳宜靖
競 賽 組	李大麟　陳國華　張祐華　幸凱仁　郭育廷
裁 判 組	謝文偉
場地器材組	鄭為仁　張甄玲
記 錄 組	林琨瀚　徐國訓
獎 品 組	李雅萍　謝慧如
典 禮 組	葉煌典　吳德成　施惠方
護 會 旗	郭鎧宏/清華學院　洪若涵/工科 17　張脩耀/電資 17 李奇謀/電資 16　黃子振/工科所　呂鈞安/工工 16
升 會 旗	蘇容/經濟 17　蘇亭/人社 19
司　　儀	洪于茜/材料 17　吳欣庭/人社 17
醫 務 組	姜義崇
警 衛 組	江盛忠
攝 影 組	賴尚宏　王浩全　沈聖儒　吳慧瑩　夏上雅　古琬榕

大會裁判員

會場管理	葉煌典						
田賽裁判長	鄭為仁						
跳部主任	李大麟						
跳部裁判員	林宏修	邱逸帆	梁瑞昕	潘志豪			
擲部主任	謝文偉						
擲部裁判員	楊建昕	林禕傑	李珮瑩		李亦婕		
徑賽裁判長	周宜辰						
發令員	溫良財	曾凱彥					
終點主任	陳國華						
終點裁判員	張祐華	黃文意	劉曜銘	李之筠	洪婷萱	王愉文	吳宛庭
	林祐賢	黃議霆	官嘉俊	黃翌倩			
計時主任	施惠方						
計時員	鄭睿承	陳姿蓉	林士庭	楊芮涵	羅宛如	黃婉雲	林莉珍
	林桓安						
檢查主任	林國欽						
檢查員	劉俊宏	黃凱合	丘哲安	鍾易瑋			
檢錄主任	李大麟						
檢錄員	陳國華	張祐華	邱益鼎	陳逸樺	鞏于靖	詹雅涵	
報告員	吳德成	劉雅甄					
大隊接力	李大麟	陳國華	幸凱仁	張祐華	邱益鼎	黃姿瑛	
趣味競賽裁判							
教職龍騰虎躍	謝文偉	黃姿瑛	吳佩伊	汪庭緣			
學生龍騰虎躍	謝文偉	張祐華	王翊澤	林亞文	吳佩伊	潘志豪	林宏修
	邱逸帆	梁瑞昕					
教職罐罐相連	謝文偉	張祐華	王翊澤	林亞文	吳佩伊	潘志豪	林宏修
	邱逸帆	梁瑞昕					
教職丟丟樂	謝文偉	張祐華	王翊澤	林亞文	吳佩伊	潘志豪	林宏修
	邱逸帆	梁瑞昕					
拔河裁判長	林琨瀚						
拔河裁判員	幸凱仁						
支援裁判員	感謝國立台灣師範大學溫良財老師帶領34名體育系學生的協助						

開幕典禮程序

104 年 11 月 18 日（三）上午 08 時 00 分

1. 典禮開始
2. 主席就位
3. 運動員進場
4. 會旗進場
5. 鳴炮
6. 唱國歌
7. 唱校歌、升會旗
8. 主席致詞
9. 運動員宣誓
10. 表揚傑出運動員
11. 禮成
12. 表演節目
    (1) 啦啦隊
    (2) 清華鼓坊

閉幕典禮程序

104 年 11 月 18 日（三）下午 04 時

1. 運動員進場
2. 社團表演
    (1) 清華旗隊
    (2) 人聲樂創社
3. 典禮開始
4. 主席致詞
5. 頒獎
6. 降會旗、唱校歌
7. 禮成

運動員誓詞

余等謹代表全體運動員誓以至誠，參加清華大學運動會，願恪遵大會一切規章，並以真正的運動員精神，發揚運動光輝，爭取榮譽。

宣誓代表電機所徐子翔謹誓

中華民國104年11月18日

清華大學校歌

（四部合唱，1927）

汪鸞翔 撰詞

張麗真 作曲
趙元任 編曲

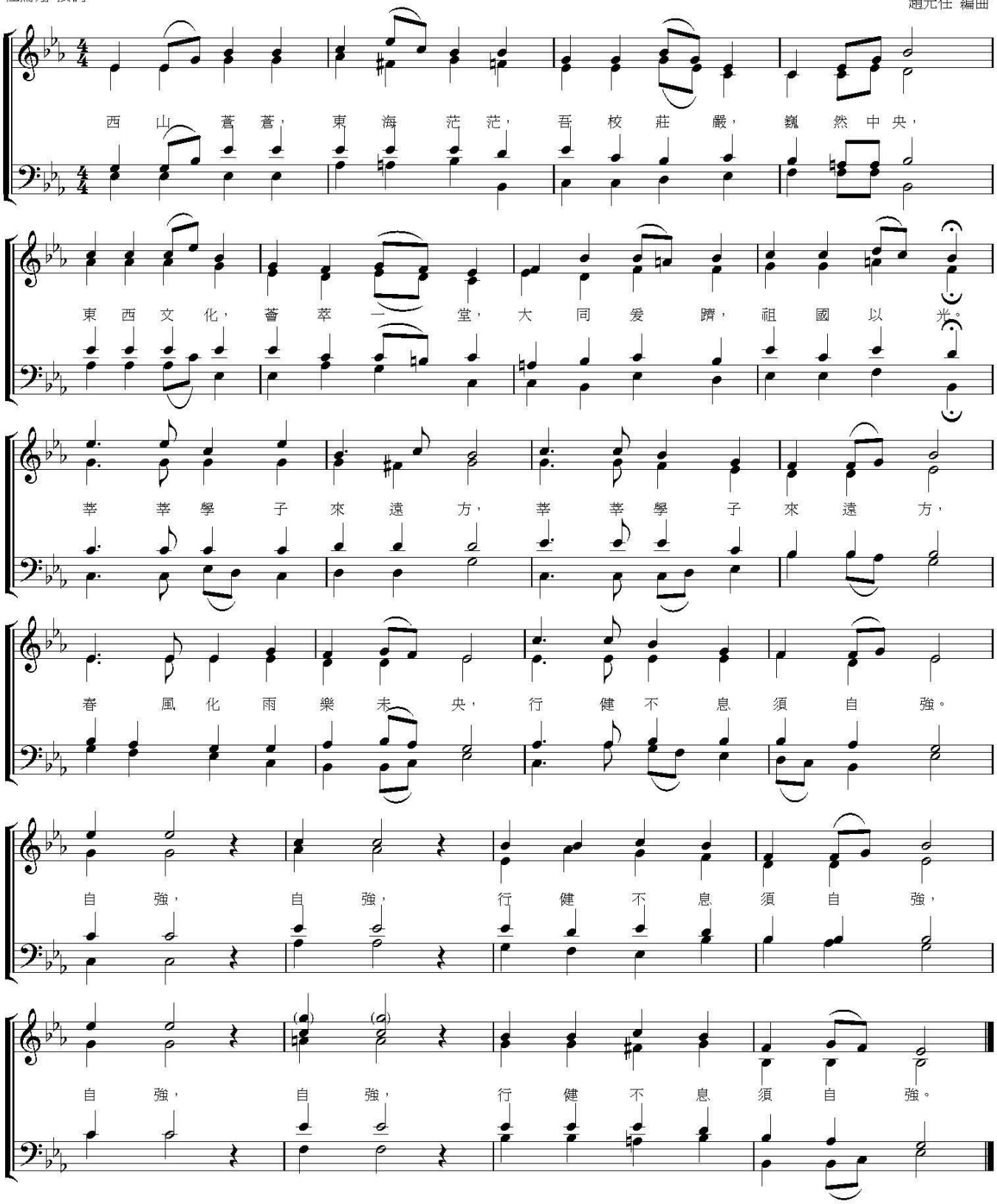

國立清華大學 104 年全校運動會
學生競賽辦法

一、宗旨：為提倡本校運動風氣、培養對運動的喜好，並促進師生員工間之情感與身心健康，特舉辦本比賽。

二、主辦單位：國立清華大學

三、承辦單位：國立清華大學 體育室

四、日期時間：民國 104 年 11 月 18 日(三)上午 7:50。

部分預賽項目於民國 104 年 11 月 16 日(一)及 17 日(二)下午 6:00 舉行。

預賽當天如遇大雨或不可抗拒因素，賽程將延至運動會當天採計時決賽，拔河項目則移至體育館二樓進行。

五、比賽地點：本校田徑場。

六、競賽分組：一律以系或所為單位；大一新生大隊接力則以班為單位。跨系所組成聯合隊伍，視為表演賽，競賽名次及成績將不予計入。

七、競賽組別：1. 甲組：田徑代表隊學生（乙組欲挑戰亦可報名）

2. 乙組：大學部及研究生

八、競賽項目：

(一)男生甲組：
1. 田賽： (1) 跳遠 (2) 鉛球
2. 徑賽： (1) 100 公尺 (2) 200 公尺 (3) 400 公尺 (4) 1500 公尺 (5) 5000 公尺

(二)男生乙組：
1. 田賽： (1) 跳遠 (2) 鉛球
2. 徑賽： (1) 100 公尺 (2) 200 公尺 (3) 400 公尺 (4) 1500 公尺 (5) 5000 公尺 (6) 4×100 公尺接力 (7) 4×400 公尺接力
3. 4000 公尺大隊接力：每隊 20 人，每人跑 200 公尺。
4. 大一新生大隊接力（男女不拘）：每隊 20 人，每人跑 200 公尺。
5. 拔河比賽：每隊 20 人

(三)女生甲組：
1. 田賽： (1) 跳遠
2. 徑賽： (1) 100 公尺 (2) 200 公尺 (3) 1500 公尺

(四)女生乙組：
1. 田賽： (1) 跳遠 (2) 壘球擲遠
2. 徑賽： (1) 100 公尺 (2) 200 公尺 (3) 1500 公尺 (4) 4×100 公尺接力
3. 1600 公尺大隊接力：每隊 16 人，每人跑 100 公尺。

(五)趣味競賽：
1. 龍騰虎躍（得以班為單位）

每隊 10 人(男女不拘)，以接力方式完成比賽。採計時決賽。2 人一組，由第一組手握桿子兩端。鳴槍後向前跑，依逆時鐘方向繞過折返點回到起點，需從其他參賽者腳下穿越至最後方，再由後方從頭上繞到最前方，將桿子交予下一組。桿子由腳穿越時，若絆到或被踩到，須由發生處再次開始。例如：桿子被第二組踩到，須再由第二組重新開始，不可直接往第三組，違反規定每次加時 10 秒。

九、報名方式：(一)採網路線上報名，恕不接受現場報名。即日起至 104 年 11 月 2 日(一)止。報名由體育室網頁進入，網址：http://peo..nthu.edu.tw。報名作業如有疑問請洽體育室陳郁慈小姐(分機 34675)。

(二)每一參賽者最多報名 2 項為限，接力、拔河及趣味競賽不在此限。

(三)接力及拔河項目以系或所為單位。跨系所組成聯合隊伍，視為表演賽，競賽名次及成績將不予計入。（同一項目各系或所不限報名隊數，但個人以參加 1 隊為限）。

(四)參加個人項目選手，務必於**賽前 15 分鐘**至檢錄處報到；大隊接力項目請於**賽前 30 分鐘**至室外排球場集合報到點名；田賽、趣味競賽項目於**賽前 15 分鐘**直接至比賽場地報到點名，**三次檢錄未到則以棄權論**。

(五)競賽時間表將公佈於體育室網頁，請自行上網查詢，不另行個別通知，如有變動則以網頁最新公告之內容為準。

(六)報名結束後將印製秩序冊，請體幹於比賽前一週至體育室領取，**不另行個別通知**，並請隨時注意體育室網頁公告之訊息。

十、錦標種類：(一)男生組：1.系大隊接力錦標、2.系拔河錦標。

(二)女生組：系大隊接力錦標。

(三)大一新生大隊接力錦標。

(四)精神總錦標。

(五)競賽總錦標。

十一、獎勵辦法：(一)競賽項目，前 3 名頒發獎牌、獎狀、禮券及園遊券，4 至 6 名頒發獎狀。

(二)大隊接力項目錦標，前 3 名頒發獎牌及禮券。

(三)大一新生大隊接力錦標，前 3 名頒發獎牌、禮券及園遊券。

(四)拔河項目錦標，前 3 名頒發獎盃、禮券及園遊券。

(五)趣味競賽項目，取三隊優勝隊伍頒發禮券及園遊券。

(六)精神總錦標：參加運動會之綜合整體表現，前 3 名頒發獎助學金，第 1 名獎金新台幣 24,000、第 2 名獎金新台幣 16,000、第 3 名獎金新台幣 8,000，並頒發錦旗。

(七)競賽總錦標：依以下之競賽計分方式，前 3 名頒發獎助學金，第 1 名獎金新台幣 24,000、第 2 名獎金新台幣 16,000、第 3 名獎金新台幣 8,000，並頒發錦旗。

1.清華學院學士班不列入競賽積分。

2.大一新生大隊接力不列入競賽積分。

3.個人項目前 6 名（包括 400 公尺接力、1600 公尺接力），分別以 7、5、4、3、2、1 計分，即第 1 名 7 分，第 2 名 5 分，餘類推之。

4.大隊接力前 6 名，分別以 14、10、8、6、4、2 計分，即第 1 名 14 分，第 2 名 10 分，餘類推之。

5.拔河前 4 名，分別以 14、10、8、6 計分，即第 1 名 14 分，第 2 名 10 分，餘類推之。

(八)連續三次獲得精神總錦標或競賽總錦標之系或所，獎盃可永久存放於系所。102 年~103 年歷屆成績如下：

獎項 名次	競賽總錦標得獎者		精神總錦標得獎者	
	102 年	103 年	102 年	103 年
第 1 名	動機系	動機系	原科院學士班	原科院學士班
第 2 名	材料系	化學系	人社院學士班	人社院學士班
第 3 名	化學系	計財系	電機系	大一不分系

十二、比賽規則：除本運動會另有規定外，皆採用中華民國田徑協會最新審定出版之國際田徑規則。

十三、申訴：(一)比賽如有爭議時，若規則未明文規定者或有同等意義之註明者，以裁判之判決為終決，不得提出抗議。

(二)合法之抗議由單位領隊以書面方式（如附件一，第 48 頁）簽名蓋章，在該項比賽完畢後 30 分鐘內向大會審判委員會正式提出申訴，並以審判委員之判決為終決，不得異議。

國立清華大學 104 年全校運動會
教職員工暨眷屬競賽辦法

一、宗旨：為提倡本校運動風氣、培養對運動的喜好，並促進師生員工間之情感與身心健康，特舉辦本比賽。

二、主辦單位：國立清華大學

三、承辦單位：國立清華大學 體育室

四、日期及時間：民國 104 年 11 月 18 日(三)上午 7:50。

五、地點：本校田徑場。

六、競賽分組：一律以學院或處為單位。跨院處組成聯合隊伍，視為表演賽，競賽名次及成績將不予計入。

七、競賽種類：

(一)男青年組：(1) 100 公尺 (2) 3000 公尺

(二)男壯年組：(1) 100 公尺 (2) 3000 公尺

(三)女青年組：(1) 1500 公尺

(四)女壯年組：(1) 1500 公尺

(五)1600 大隊接力： 每隊 16 人，每人跑 100 公尺，第 1 棒由報名單位之主管起跑（**主管不克參加時得由女性代跑**），第 5、第 9 及第 15 棒皆須由女性參加。註：一律以學院或處為單位。跨院處組成聯合隊伍，視為表演賽，競賽名次及成績將不予計入。

(六)團體趣味競賽： 1. 龍騰虎躍

每隊 10 人(男女不拘)，以接力方式完成比賽。採計時決賽。2 人一組，由第一組手握桿子兩端。鳴槍後向前跑，依逆時鐘方向繞過折返點回到起點，需從其他參賽者腳下穿越至最後方，再由後方從頭上繞到最前方，將桿子交予下一組。桿子由腳穿越時，若絆到或被踩到，須由發生處再次開始。例如：桿子被第二組踩到，須再由第二組重新開始，不可直接往第三組，違反規定每次加時 10 秒。

2.罐罐相連

每隊 10 人（男女不拘），每組參賽人員將七個飲料罐疊起，左右各執一端，雙手不可接觸罐子與罐子接合處及中間的罐子，亦不得抓握同組夥伴手臂，移動過程中，罐子散落需於原地串連後方可往前，並用跑走方式移動繞過折返點返回原點，違反規定者每組成績加 10 秒。

3.丟丟樂

每隊 10 人(男女不拘)，每隊需派 1 人站立於定點負責扶正竹竿（竹竿頂端綁上籃子），其餘負責投籃和撿球，並繼續進行完成賽程。比賽計時 1 分鐘，以該隊籃內球數多寡判定名次，前 3 名若遇數量相同時，則以 PK 20 秒，決出勝負。

(七)神童趣味競賽： 1. 網球九宮格（個人積分賽）

每人投擲網球 5 次，依擊落之宮格上分數，採積分高低判定名次，前 3 名若遇積分相同時，則以投擲 1 次之分數高低判定名次，直到名次判定為止。

2.爭先賽（個人計時決賽）

依幼稚園小、中、大班，國小低、中、高年級分組，並設定不同距離，以通過終點先後判定名次。

八、報名日期：採網路線上報名，恕不接受現場報名。即日起至 104 年 11 月 2 日(一)止。(神童趣味競賽除外)。報名由體育室網頁進入，網址：http://peo..nthu.edu.tw。報名作業如有疑問請洽體育室陳郁慈小姐(分機 34675)。

九、競賽辦法：(一)凡民國 64 年(含)後出生者（四十歲以下）得報名「青年組」；民國 64 年以前出生者得報名「壯年組」。

(二)神童趣味競賽於現場報名，依幼稚園小班、中班、大班；小學低、中、高年級分組為原則。

(三)個人項目自行報名。

(四)接力及趣味競賽項目請各單位秘書代為統一報名(同一項目各單位不限報名隊數，但個人以參加 1 隊為限)。一律以學院或處為單位。跨院處組成聯合隊伍，視為表演賽，競賽名次及成績將不予計入。

(五)參加個人項目，務必於**賽前 15 分鐘**至檢錄處報到；教職員工 1600 公尺大隊接力，請於**賽前 40 分鐘**至室外排球場集合報到點名；趣味競賽項目於**賽前 15 分鐘**直接至比賽場地報到點名，**三次檢錄未到以棄權論**。

(六)競賽時間表將公佈於體育室網頁，請自行上網查詢，**不另行個別通知**，如有變動則以網頁最新公告之內容為準。

(七)報名結束後將印製秩序冊，於比賽前一週送至各單位。並請隨時注意體育室網頁公告之訊息。

十、獎勵辦法：(一)競賽項目，前 3 名頒發獎牌、獎狀、禮券及園遊券。

(二)教職員工 1600 公尺大隊接力，前 3 名頒發獎牌、禮券、園遊券及錦旗。

(三)趣味競賽項目，取三隊優勝隊伍頒發禮券及園遊券。

(四)神童趣味競賽，前 3 名頒發獎品，其它名次發給參加獎。

十一、比賽規則：除本運動會另有規定外，皆採用中華民國田徑協會最新審定出版之國際田徑規則。

104 年全校運動會競賽時間（預賽）

104 年 11 月 16 日(一)　預賽

17:45 開始檢錄		
01. 男乙100 公尺預賽(計時擇優取前八名參加決賽)----------	共37 人，分5 組	18:00
02. 女乙100 公尺預賽(計時擇優取前八名參加決賽)----------	共12 人，分2 組	18:10
03. 男生4 ×100 公尺接力預賽(計時擇優取前八名參加決賽)---	共17 隊，分3 組	18:20
04. 女生4 ×100 公尺接力預賽(計時擇優取前八名參加決賽)---	共14 隊，分2 組	18:30
05. 男乙400 公尺預賽(計時擇優取前八名參加決賽)----------	共 18 人，分3 組	18:40
06. 男生拔河預賽----------	共21 隊	18:50

104 年 11 月 17 日(二)　預賽

17:45 開始檢錄		
01. 男乙200 公尺預賽(計時擇優取前八名參加決賽)----------	共21 人，分3 組	18:00
02. 女乙200 公尺預賽(計時擇優取前八名參加決賽)----------	共9 人，分2 組	18:10
03. 男生4×400 公尺接力預賽(計時擇優取前八名參加決賽)---	共 10 隊，分2 組	18:20
04. 男生拔河複賽(前八強)----------	共 8 隊	18:50

104 年全校運動會競賽時間總表

104 年11 月18 日(三)

上　午		
01. 教職員工趣味競賽－龍騰虎躍----------	共8 隊	09:20
02. 男乙100 公尺決賽----------	共8 人	09:30
03. 男甲100 公尺決賽----------	共5 人	09:35
04. 女乙100 公尺決賽----------	共8 人	09:40
05. 女甲100 公尺決賽----------	共5 人	09:45
06. 女生壘球擲遠決賽----------	共16 人	09:45
07. 男甲/乙跳遠決賽----------	共甲5 人/ 乙34 人	09:45
08. 男教職員工青年組100 公尺決賽----------	共2 人	09:50
09. 男教職員工壯年組100 公尺決賽----------	共6 人	09:55
10. 大一新生4000 公尺大隊接力計時決賽(20×200 公尺)--------	共30 隊，分 4 組	10:00
11. 女甲/乙跳遠決賽----------	共乙 18 人	10:50
12. 教職員工1600 公尺大隊接力計時決賽(16×100 公尺)--------	共10 隊，分2 組	11:00
13. 男甲/乙1500 公尺決賽----------	共甲5 人/ 乙15 人	11:20
14. 女甲/乙1500 公尺決賽----------	共甲2 人/ 乙18 人	11:30
女教職員工1500 公尺決賽----------	女青4 人	11:30
15. 男乙400 公尺決賽----------	共8 人	11:40
16. 男甲400 公尺決賽----------	共3 人	11:45
17. 女生4×100 公尺接力決賽----------	共8 隊	11:50
18. 男生4×100 公尺接力決賽----------	共8 隊	12:00
下　午		
19. 男甲/乙5000 公尺決賽----------	共甲7 人/ 乙25 人	13:00
20. 學生組趣味競賽－龍騰虎躍----------	共35 隊，分5 組	13:30
21. 男甲/乙鉛球決賽----------	共甲 1人/ 乙17 人	13:30
22. 男教職員工3000 公尺決賽----------	男青6 人，男壯7 人	13:30
23. 教職員工趣味競賽－丟丟樂----------	共16 隊，分2 組	14:00
24. 男生拔河準決賽(四強)----------	共4 隊	14:00
25. 男乙200 公尺決賽----------	共8 人	14:00
26. 男甲200 公尺決賽----------	共1 人	14:05
27. 女乙200 公尺決賽----------	共8 人	14:10
28. 女甲200 公尺決賽----------	共1 人	14:15
29. 男生4×400 公尺接力決賽----------	共8 隊	14:20
30. 男生拔河決賽----------	共2 隊	14:30
31. 教職員工趣味競賽－罐罐相連----------	共10 隊，分2 組	14:30
32. 神童趣味競賽－網球九宮格----------	現場報名	14:50
33. 神童趣味競賽－爭先賽----------	現場報名	15:10
34. 女生1600 公尺大隊接力計時決賽(16 x 100 公尺)----------	共17 隊，分3 組	15:20
35. 男生4000 公尺大隊接力計時決賽(20 x 200 公尺)----------	共 12 隊，分2 組	15:50

開幕典禮注意事項

一、集合時間及地點：

（一）104 年 11 月 18 日（星期三）上午 7:50 前在室外排球場集合進場。各單位成四路縱隊身高低者在前高者在後進場。各班隊伍於開幕典禮進入繞場時，當到達司令台前，即可作適度的演出。隊伍在司令台定點後，開始正式演出。表演時間為 30 秒（包含各隊隊呼）。為利時程掌控，若有表演超過時間評審將予以扣分。開幕典禮各單位進場順序如表下：

進場順序	單位	進場順序	單位
01	工科系	14	生科系
02	數學系	15	醫環系
03	物理系	16	計財系
04	化學系	17	理學院學士班
05	材料系	18	科管院學士班
06	化工系	18	工學院學士班
07	動機系	20	人社院學士班
08	工工系	21	生科院學士班
09	電機系	22	電資院學士班
10	中文系	23	原科院學士班
11	外語系	24	醫學科學系
12	經濟系	25	清華學院學士班
13	資工系		

（二）各單位進場時系與系的距離 2 公尺。

（三）入場前進至第一標兵時，由領隊發「向右看」口令，單位旗前傾 45 度，領隊行舉手禮，其他人員向司令台行注目禮，至第二標兵時發「向前看」口令同時將單位旗復原。

（四）依單位牌、單位旗、領隊（領隊位於隊伍前兩大步）之順序入場。

（五）運動員宣誓時各單位旗出列，圍繞在宣誓代表之後面成半圓形並將單位旗前傾 45 度至宣誓完畢復原。

二、服裝：男女生均著各班自行製作同一顏色之運動服。

三、單位牌及單位旗：於運動會當日在室外排球場集合時發放。

四、各班務必請老師擔任領隊，引導隊伍入場後至司令台貴賓席觀禮。

運動員須知

參加比賽之運動員除應遵守比賽規則之規定外並須注意下列事項：

一、各項運動比賽時間在秩序冊內，雖已明確規定，若大會臨時更改提前或延後比賽時間時，則以報告員口頭報告為準。

二、運動員須注意報告員之節目宣佈。參加個人項目選手，務必於賽前 15 分鐘至檢錄處報到；大隊接力項目請於賽前 30 分鐘、教職員工 1600 公尺大隊接力，請於賽前 40 分鐘至室外排球場集合報到點名；田賽、趣味競賽項目於賽前 15 分鐘直接至比賽場地報到點名，三次檢錄未到則以棄權論。

三、100 公尺、200 公尺、400 公尺、4×100 公尺接力，大會均提供選手起跑架，是否選擇使用起跑架，則由選手自行決定。

四、遇田徑賽同時舉行時，參加者因項目衝突，應先向田賽裁判請假以保留比賽權（徑賽不准請假）。

五、運動員必須由檢錄員點名後領導入場，非與賽人員不得入場。

六、比賽完畢後，應立即退出場外，不得在場內逗留，以維護會場秩序。

七、每項決賽完畢後當場頒獎，優勝運動員待該項成績宣佈後，請在司令台前等候領獎。

八、運動員如有資格不符或冒名頂替經證實者，取消比賽資格、名次、得分。並依校規處分。

拔河規則

一、比賽辦法：

（一）比賽制度：每場比賽均採三賽二勝制，每局比賽時間終了而不分勝負，則加賽一局。

（二）比賽時間：每局以 1 分鐘為限，若有一隊先行拔過勝負線則不在此限。

（三）比賽場地：勝負線各距中線 1.5 公尺，第一局由雙方隊長選邊，第二局應互換位置，但不得變更原比賽場地，第三局雙方隊長重新選邊。

（四）中途換人或找人代替者，一經發現立即取消該隊繼續比賽之權利。

二、一律穿著平底膠鞋或赤足。

三、不得戴手套及任何增加助力之配備用具。

四、各隊推選隊長一名，確實執行「賽前預備」職務，包括選邊、清點人數、檢查鞋物或代表交涉事宜。

五、比賽以裁判之判決為終決，抗議以大會審判委員會之判決即為終決。

六、如有未盡事宜得隨時修正公佈。

大隊接力規則

一、4000 公尺大隊接力：採計時賽，全程為 4000 公尺，下場比賽人數為 20 人，每棒次跑 200 公尺。

二、1600 公尺大隊接力：採計時賽，全程為 1600 公尺，下場比賽人數為 16 人，每棒次跑 100 公尺。

三、一律穿著平底膠鞋或赤足，違者不得出賽。

四、接力區前後為 20 公尺，位於兩條黃線之間，隊員交棒必須在區域內完成傳棒手續後，始得跑出區外，超出接力區傳接棒視為犯規行為。

五、運動員於交棒後，仍應繼續留在本道區內，候全體交棒完畢後，再行離開。

六、在全程中，接力棒必須握於手中，不得以投擲方式交棒，棒若脫手落地，應由原脫手者拾起在接力區內再傳棒。

七、4000 公尺大隊接力搶跑道：第一棒至第二棒必須是分道跑比賽，第三棒仍為分道跑，需通過 500 公尺彎道搶道標示紅色旗後，才可以開始搶跑道，即可不再分道跑。第四棒以後至第二十棒為不分道次跑比賽。第四棒後接棒選手應在裁判員的指導下，依上一棒領先隊伍進入彎道標誌處前的先後順序，由內到外排列各自的接棒順序等後接棒。一旦選手跑過彎道標誌處後，接棒選手不得改變原來排列的順序。可在領先隊伍通過後，依序移向內道接棒。

八、1600 公尺大隊接力搶跑道：第一棒至第五棒必須是分道跑比賽，第五棒交棒次給第六棒，第六棒接到棒次之後需通過搶道標示紅色旗後，才可以開始搶跑道，即可不再分道跑。第七棒以後至第十六棒為不分道次跑比賽。第七棒後接棒選手應在裁判員的指導下，依上一棒領先隊伍進入彎道標誌處前的先後順序，由內到外排列各自的接棒順序等後接棒。一旦選手跑過彎道標誌處後，接棒選手不得改變原來排列的順序。可在領先隊伍通過後，依序移向內道接棒。

九、接棒違規，違規搶道、阻擋、推、陪跑等獲取有利狀況，取消其比賽資格、名次、得分。

十、比賽爭議為規則未明文規定者或有同等意義之註明者，以裁判之判決為終決，不得提出抗議。

十一、 申訴程序：有關比賽中所發生之問題，需於一小時內補具正式手續：應由單位領隊簽字蓋章用書面向大會審判委員會正式提出，以審判委員會之判決為終決，凡未按本規定辦理之申訴概不受理。

十二、 如有未盡事宜，得隨時修正公佈之。

國立清華大學運動會精神總錦標判定細則

102 年 8 月 28 日清華營自治性社團交流會議修訂通過

103 年 8 月 26 日清華營自治性社團交流會議修訂通過

104 年 5 月 7 日自治性社團精神總錦標修法會議修訂通過

一、本細則由校內自治性社團開會共同訂定之，修訂時亦同。

二、精神總錦標其評分標準如下：

1.比賽參與

(1) 大一出席率

開幕　滿分 20 分

閉幕　滿分 20 分

(2) 參與率　滿分 10 分(依當年體育室公告項目進行等比例計算)

2. 評審委員評分項目

(1) 道具　滿分 10 分

(2) 創意　滿分 15 分

(3) 團隊精神　滿分 15 分

(4) 旗誌　滿分 5 分

(5) 服裝儀容　滿分 5 分

三、其分數由評分委員們判定，為求公平起見，在求平均時，採用去頭去尾法，即捨去所有評審委員中最高與最低的分數各一，再將其平均。

四、主辦單位得視當年度預算發放學生評審委員工讀金，並頒發證書。

五、評審委員由各系派代表一人及師長評審委員共同出任。

師長評審委員含學務長、教務長、共同教育委員會主委、總教官及體育室主任。

六、如有任一分數缺漏，則該項分數不列入平均計算。

七、評分以記名方式行之，學生評審委員須註明系級和姓名。

八、學生評審委員不得評比該系之分數。

九、精神總錦標總獎金金額上限為六萬元，各年度主辦單位得視當年預算調整。

十、得到總錦標之該系可自行決定獎金形式為現金領據或提貨券。

十一、大會須公告所有評審委員之評分及系級單位，各系有權查詢大會之評分資料。

國立清華大學 104 年全校運動會攝影比賽辦法

一、活動宗旨：透過鏡頭的描繪，展現學生參與運動會之熱鬧氛圍，體驗運動選手力與美之展現，留下經典畫面，鎔鑄珍貴紀錄。

二、主辦單位：國立清華大學。

三、承辦單位：國立清華大學 體育室

四、參賽資格：本校學生。

五、攝影主題：104 年全校運動會期間所有相關之題材。

六、收件日期：104 年 12 月 04 日下午 5 時止。

七、公告獲獎：101 年 12 月 20 日將於體育室網站公佈，請參賽者自行查詢，不個別通知。

八、參加辦法：

1.每人參賽件數最多三件，前三名獎項不得重複，取最高獎項為原則。

2.請將報名表親自繳交本校體育室陳郁慈小姐收，分機：34675。

3.參賽者繳交之作品一律不退件。

4.參加作品限本人創作，且不得為「已公開發表作品 」、「曾經參加過其他比賽而未獲獎作品」、「與曾經發表過之作品雷同」、「拷貝、變造等作品」，違者一律取消得獎資格，並追回獎項獎金，名次不予遞補。

5.凡參賽作品，版權歸主辦單位所有，主辦單位有宣傳發表、製作廣告、媒體刊登、雜誌報導等權利，均不另予通知及致酬。主辦單位同意得獎人以複製方式保留得獎作品，並自由使用複製品。

6.參賽者即視同認可並接受本辦法之各項規定，如有未盡事宜，主辦單位保留隨時修改的權利。

7.參賽者請於運動會期間在規劃之安全區域攝影，不得擅自或任意進入跑道內攝影。

九、作品規格：（有違以下比賽規則者，恕以棄權論。）

1.作品不得裝裱、護貝、加色、格放、電腦合成、彩繪或做任何影像修改。

2.一律洗成 6”×8”之光面照片一張，黑白彩色不拘。

3.照片必須浮貼在報名表格上。

4.請同步寄報名表及照片電子檔（JPG 格式）到信箱 physical@my.nthu.edu.tw，並在信件「主旨」寫上「清大 104 校運會攝影比賽。姓名：000」，在信件內容請填寫以下資料：

(1)作品題名、(2)作品簡述、(3)作者姓名、(4)科系級別、(5)連絡電話

十、獎　項：

第一名：獎狀乙幀及禮券新台幣 1500 元整

第二名：獎狀乙幀及禮券新台幣 1000 元整

第三名：獎狀乙幀及禮券新台幣 500 元整

國立清華大學 104 年全校運動會攝影比賽報名表

（由主辦單位填寫）編號：_____

作品題名 (自訂)			
攝影地點		拍攝時間	
作品簡述			
作者姓名		行動電話	
學　　號		科系級別	
通訊地址			
e-mail			

張貼處
浮貼 6”×8”照片

學生組參賽名單

工程與系統科學系

林柏安	范愉采	洪緯濬	李岱恩	游雅淇	陳志玟	葉柏賢	侯瀚鈞	蔡維東	李彥廷
廖柏鈞	藍韋傑	王璽鈞	楊凱崴	吳亭呈	黃瑋軒	蘇詠智	林宥丞	王銘瑋	曾詠欽
李淳嘉	謝清彥	陳俊宇	趙羿潔	何信佑	趙振傑	吳鴻毅	翁堉瀘	劉冠毅	黃丞毅
王星懿	楊凱翔	陳昭宇	賴冠廷	鍾念儒	潘品辰	簡呈峻	林逸儒	吳俐彤	高源澤
謝書庭	李昌育	鍾靜儀	朱宜蘋	簡佑霖	吳建昇	王子珈	鄭冠群	謝翔宇	林雨謙
呂呈瑋	鍾明遠	林恒安	曾翊銘	張琦讓	陳俊瑋	曾芊畫	高鼎翔	陳劭墉	尹郁凱
黃少翔	賴威池	張富淳	趙思翰	陳唯謙	邱紹哲	余昕芫	彭德宇	陳俊霈	劉筠妍
林昆彥	蕭立煌	李家傑	許子恩	許伯瑜	蔡睿滔	蔡昕洋	董思微	鍾淳鎰	莊暐誠
李彥廷	高士峻	周毓翔	蔡乙菱	詹凱鈞	王大鈞	黃筱喻	盧柏任	鍾季勳	張乃仁
曾詠欽	楊嘉祐	鄭惟遠	陳力維	詹皓宇	黃毓文	李汪奕	湛京叡	黃至祺	朱立禾
黃丞毅	陳勝宇	李育霖	高天鴻	王政勛	高振晏	曾梓豪	馮耀民	楊淳惟	梅冠群
高源澤	林雨謙	尹郁凱	郭昺澤	吳鴻毅					

數學系

陳詩樺	劉世棋	洪泰晟	蕭鈺庭	何冠廷	葉芳君	丁冠中	官苑萱	王昱凱	曹詠勛
莊仕祺	賴宥儒	郭明達	高駿睿	陳泯臻	林靖凱	陳品丞	王俐婷	高偉庭	蔡尚儒
戴晉暐	張舒翔	高偉庭	陳嘉恆	蘇麟雯	陳師成	林亮宇	陳岫蔚	蔡孟宇	姚惠元
陳星瑜	李奕萱	鄒佳紋	鄭朝富	莊佳錡	陳泯臻	劉宴伶	邱泓儒	陳柏穎	

物理系

林俊愷	楊智淵	張朝荃	張萬宇	簡子翔	林世育	楊為同	黃鉦洋	蔡孟儒	陳智擁
曾柏凱	張哲綱	陳至琦	曾筱絜	林宇軒	李昀晏	陳宗佑	楊馥榕	王嘉慶	王立民
吳哲源	吳哲源	饒孝節	游博凱	黃耀弘	李岱庭	何承翰	陳揚智	曾士軒	吳錦賢
張宸瑜	張宸瑜	黃郁凱	蘇家諶	李映霖	沈萑莛	鄭博耀	黎委宣	郭銘軒	陳玉晟
陳往謙	陳往謙	葉奕良	許孟楷	王家均	陳又銓	邱泰瑋	鄭又銓	葉松霖	廖志鑫
盧宥璇	盧宥璇	陳君彥	賀崇威	簡承哲	郭明翰	李楷舶	郭俊賢	吳鳳琪	韓正忻

化學系

朱宸君	楊尚龍	倪湘婷	李品嫻	陳　蓁	鄭　翰	顏宇彤	徐雅茹	曾宏閔	宋信諺
余家穎	徐詣誠	楊宗誠	林逸婷	陳佩君	舒啟紘	黃培芳	張書研	李思衛	吳亞芸
李仕皓	盧啟仲	李蘄恩	藍士堯	莊凱鈞	李定謙	王敬淵	柯建瑜	王宣喻	張舜家
黃暐竣	吳致鋒	劉宗銓	曾耀弘	李佳樺	謝文鴻	邵倬軒	陳嘉宏	許祐瑄	楊仕宇
陳佩君	溫秉衡	陳安昕	陳弈霖	謝曙安	謝佳軒	陳楬承	蘇柏穗	黃佳儀	俞凱強
趙偉如	謝瑞欽	張宸瑋	謝俊宣	謝劭偉	張智輝	葉庭佑	傅翊豪	陳威廷	卓憲良
詹崴仁	詹欣茹	黃劭杰	張加賢	李泳昇	林雯翎	李玠樺			

材料科學工程學系

吳冠儀	林坤毅	洪綸徽	林瀚寬	游雅晴	古淯辰	葉紘源	羅瀚樟	宋俊德	黃子杰
談光勳	賴怡廷	郭昱成	陳正源	陳柏諺	劉韋廷	江叡涵	蔡明宏	林佳宜	楊　庭
吳品昀	謝昀庭	王宇航	黃長浩	王柏元	蕭文睿	許禮崴	呂葦庭	陳煒澤	張崴凱
林彥承	陳信佑	蔡旻均	蔡踵智	林俐岑	陳芃羲	劉書榕	林泳羿	江芃萱	林桐同
張簡證韓	施柏紹	吳建呈	劉育辰	黃　宇	黃奕修	李晏銘	季大友	吳政鴻	高若芸
邱羿蓁	陳劭綺	菜承原	賴胤霖	呂文軒	方俐雯	胡琬欣	李　季	許子芸	陳重佑
陳重仁	陳鴻瑋	劉芷雲	吳玟蒨	譙福慶	李　昀	李孟芸	范楷青	李承翰	王家俊
黃政樺	李丞翊	葉馨鎂	王貞元	邱怡嘉	劉錦銘	吳彥瑭	張宇翔		

化學工程學系

花君瑜　何辛梓　楊　捷　張兆鴻　許善隆　邱子恆　林景浩　戴鈆靚　楊文彤　彭勇誠
邱鉦瀚　白睿宇　蘇子森　程紹奇　陳鈺穎　李震東　簡星田　郭秘甄　王莉茜　戴呈瑋
賴駿傑　李世晟　林育昇　章景睿　陳珮瑜　韓宗佑　謝順來　施曉權　蔡子嫣　陳柏宏
郭　靖　孫紹鈞　徐心諦　張慈玲　王柏凱　紀宇軒　顧治成　黃敬家　陳栩輝　賴仕恒
蔡昶奕　楊喻翔　彭韻哲　穆宣佑　洪菘辰　賴永珍　溫修立　杜冠衡　魏晨祐　黃智偉
陳弈麟　張簡英鈞　劉彥均　林　宸　林韋澄　李宗倫　李承庭　莊學鵬　李清晏

動力機械工程學系

林承翰　傅　珏　黃天虹　李秉勳　惠志豪　楊承澄　邱瀠萱　蕭翊庭　蔡佳晉　羅家曲
劉凱文　張庭宇　宋哲宇　林聖達　沈育任　黃秉皓　鄭閔軒　馮君豪　陳虹儒　朱新源
黃盛毅　李馨卉　許仁柏　盧昆賢　郭庭風　陳昱辰　李紀廣　孫若璞　孫瑋志　史碩五
張家齊　林展顏　顏廷安　蕭晼妤　李　杰　林育資　王皓平　鄭宇宏　簡宏名　薛乃誠
程祥如　黃彥翔　蔡佳璇　陳長宏　張孟筌　林君豪　呂學禹　吳睿和　余宗翰　林佑叡
詹詠舜　李柏毅　李縉丞　徐翊峰　陳智翔　鄭右壬　林亦緯　朱宇軒　謝孟霖　楊景丞
彭佑軒　黃梓瑋　游菘淵　羅友文　范僑芯　廖亞軒　孔宣智　賴柏豪　王威智　廖翊宏
許瀞之　洪郁晴　張毓紋　李吉豪　張孝先　黃柏文　施怡宏　林彥碩　諸恩宏　劉德林
張虔碩　蔡岳哲　吳浩愷　黃鈺程　黃紹康　楊希郎　柯俞仲　秦詩皓　張智維　曾宗圓
蔡儀勳　葛顯峯　林悅生　陳茗享　林楷祥　陳紀昇　唐萬宜　吳響洋　林容萱　鄭光廷
吳鴻儒　許容愷　蔣之衡　王哲彥　施柏翊　黃樺明　江糧安　王亦慧　吳杰儒　簡　譽
侯君儒　黃家俊　洪　瑀

工業工程與工程管理學系

黃先誠　朱祐慧　蔡沛洹　蔡萱霓　黃曼琳　易家德　陳咸穎　周庭瑱　李忠翰　陳雋揚
敬　安　邵建喜　許育珠　易嘉琪　謝承剛　林柏仰　李達軒　林詩佳　林玟儒　倪楷筑
施毅承　張為智　黃珮綺　李　庠　洪英家　廖耕新　郭庭佑　潘劼克　王俊涵　吳翊銓
陳柏豫　解昇梁　楊雯婷　林紹傑　劉曜彰　黃唯真　徐苡庭　周郁淇　尤柏仁　瞿　琤
黃子芸　林冠宏　許育祥　曾維律　趙安儀　孫孟群　陳揚翰　楊曜駿　張家華　朱柏賢
林原賢　廖陳毅　林宜勳　許婷宣　陳其威　楊　曦　許家銘　關楷齡　陳家安

電機工程學系

馮立俞　鄭弘得　李　諭　林怡廷　劉錦豪　李昱葦　朱皓民　王　項　劉庭伍　黃宣傑
江昱晟　卓姵瑱　林倢愷　黃昱霖　李宗南　王雲平　石芳慈　朱培元　戴雅炘　洪　煒
王允杰　徐聖惟　蕭瑋辰　杜政諺　陳以行　林耘藝　林劼宏　蘇柏睿　劉錦豪　吳浩維
趙偉旭　吳沛芸　楊力源　呂其謙　張嘉珈　林孟翰　廖凡毅　陳信智　黃昱修　李昌鴻
曾偉誠　黃信源　鐘彥麟　洪瑜君　藍裕捷　劉孟璇　賴宥兆　陳泓伸　吳紹齊　郭軒辰
呂家儒　曾政揚　顧正邦　郭鴻柏　吳權晏　楊雅筑　胡柏先　吳春蓉　林俊賢　孫唯晟
吳佳樺　胡恩典　吳佩錡　江汶寰　洪宗軒　張芷婕　何迦勒　吳俊逸　黃靖欹　黃勤偉
朱皓民

中國文學系

蔡昕育　黃珮瑄　何冠儀　曾純瑄　邱妍悅　王禾茜　陳星宇　張純瑜　袁浩善　康容榕
余芷安　劉弘雲　林鈺欣　郭芷瑄　黃琪萱　吳雨晴　朱偉杰　王郁雯　郭鎧銘　傅瀅芳
黃苡晴　陳詠妍　林昕儒

外國語文學系

薛宇涵	張翔喻	何青穎	林依蒨	鍾和珉	王俐絜	杜青諭	宋庭瑜	蔡宇喬	郭立珩
賴沛翎	張宇和	柳明慧	林翰君	賴昱寧	王昱翔	鍾沁恆	蔡典佑	謝佳容	史佩珣
王鈺馨	邱德柔	潘心怡	李怡萱	林湘庭	羅涵云	楊璨翎	王采翎	林芸如	謝亞儒
池念庭	鄭曜綦	陳奎成	謝欣恬	留嘉伶	徐韻茹	何允哲	王思勻		

經濟學系

許湘郁	齊安浩	邱郁庭	林玟瑄	許誌娟	彭敬元	陳奕馨	李博慶	傅頌華	林　昀
鄭博澤	范振君	謝承孝	吳子揚	趙　芸	曾家倫	吳冠臻	葉庭彣	彭弈璇	陳映庭
陳禹安	郭孟宣	陳怡嘉	宋宜家	王　敘	吳承穎	陳品君	蕭孟瑩	吳若慈	張　婷
鍾羽揚	康譽寶	李允琦	周欣穎	葉庭昀	萬以佳	謝竑胤	符嘉恬	林育德	李昀慈
林佳儀	程芃凱	王宏晉	呂弈緯	李承諺	張語彤	游庭皓	張晏華	曾郁心	曾慶華
林君庭	張晏綸								

資訊工程學系

王琮田	林敏皓	游惠捷	曾楷恩	李宜芳	徐唯瑄	鍾昀諠	邱韋綸	陳亮瑜	許耿瑞
簡如謙	楊懿翔	湯景皓	林煜峰	聶偲如	呂政學	陳彥廷	洪旻夆	李欣蓓	陳昶志
游欣為	張育瑋	林軒毅	呂政學	謝易達	吳豐玶	賴詰凱	胡　琦	黃聖富	蔡冠偉
黃道譽	胡寶鈺	白語彤	張言鴻	張惟筑	楊念蓁	孫德宇	陳涵宇	沈郁軒	賴怡如
張柏毅	黃筱薔	陳弘毅	翁梃傑	翁愷廷	李宗翰	王鴻鈞	陳澔威	王宗翔	班伯恩
蔡旻翰	徐唯瑄	鄭又維	金子荃	鄭宇倫	嚴心平	鄧晉杰	許文誌	李辰康	林晉祥
嚴裕翔	余幸修	陳亭宇	吳宗欣	張育榮	毛羿宣	黃瑄晴	魏聖修	張嘉軒	彭冠復
吳承恩	林津緯	黃子瑋	莊智凱	陳志祥	蔡孟修				

生命科學系

王安然	盧昱霖	吳俊逸	陳德智	王　貞	吳宛庭	藍以珊	邱鈺庭	王又麗	李欣玫
鄭　傑	葉弘瑋	趙Ｏ君	楊承翰	盧意涵	吳靖之	張　勻	許書瑜	何穎奇	朱苡晴
宋哲維	鄭聖良	黃培源	林莉晏	林桔安	潘昱辰	葉韋辰	簡新原	吳艾妮	賴彥辰
吳其倫	黃鈺閔	莊凱鈞	黃榆薰	張耕石	黃日恆	吳宜庭	王昱翔	許晏榕	陳博邦
許鈞捷	葉雅心	簡致勳	沈承恩	朱一丞	王　翊				

生醫工程與環境科學系

謝宜峯	周均儒	翁瑋涵	楊子儀	簡莛檍	賴芷萱	林禹辰	張昱翔	楊祖勳	陳綾瑄
孫子捷	呂祐萱	蔡傑羽	李安秦	陳品璇	陳玠妏	張　菱	楊峻齊	趙得宇	鄭安皓
馮揚智	黃睿麟	黃英庭	王慧如	張祐祥	林彥成	林思圻	歐陽芷萱	詹宜潔	游文瑞
曾妍禎	林孟嫻	莫凱文	林子祺	黃品傑	趙淑暖	許恩齊	陳渙中	洪宜琦	曾妍禎
孫　弘	朱諾文	廖涵容	周忠履	蘇俊哲	曾維國				

計量財務金融學系

劉政憲	王嘉萍	丁　晨	周冠伶	邱柄華	王聖鋒	雷昆穎	簡均曄	陳語庭	張珮榕
黃鈺庭	余德芹	池昀恩	陳姿穎	王睿珩	黃鈺庭	莊以農	蘇玟伊	傅冠詠	方思婷
劉庭瑋	鍾雅伃	周蘊慈	林靜文	林睿佳	劉庭瑋	林彣珊	羅睿禔	蔡宛蓉	黃雅怡
施又菁	張鈞棟	張芮綺	陳孟汾	何秉謙	施又菁	廖子萱	楊　甯	吳沛穎	董瑜絹
黃鈺庭	劉家榕	吳俊德	陳威廉	徐紫倢	黃智琳	林子弘	張恩慈	吳婉琪	陳韻如
陳育平	廖玉涵								

理學院學士班

程正昕　施養鑫　賴柏宇　賴易杰　何昆霖　陳　昕　張裕民　王彥翔　方韋凱　郭奐均
李子敬　林有憶　孫宜萱　黃婷琦　竇楚鈞　余宇恒　簡佑恩　蘇敬庭　徐格雅　高智遠
黃崇佑　鄭博蔭　李偉志　周明曄

科技管理學院學士班

陳美琳　洪芳宜　裘芸茜　蕭雅丰　王妤妁　陳煜衡　呂賴臻柔　莊培涵　黃啟雯　陳誌浥
許瀞云　許晁瑋　江冠嬅　潘侑君　蘇俐蓉　王亮忻　李其蓉　林靖洋　何大任　吳敏碩
簡士堯　李沛倫　高麒凱　莊硯婷　陳煜衡　陳羿先　張智翔　郭芳順　陳任軒　林聖亞

工學院學士班

許之婷　賴柏宇　林鈺棠　黃士洋　蕭均純　翁怡甄　鄭新翰　李欣頤　吳易軒　陳正皓
宋沛心　鄭宇婷　謝汶璁　蔡晨暘　陳晏碩　林佳瑩　黃俊穎　劉羅元　陳思維　余書丞
昝沛伊　宋韻筑　任晉陞　許大仁　陳柏憲　王贊翔　林佑佶　吳晨歆　呂立宇　蔡旻翰
王冠婷　徐亦凡　何一芸　莊詠棠　何子凡　黃景暘　蔡宛如　朱琬琳　郭佳宜　洪玉庭
林庭懌

人文社會學院學士班

李羽杰　留敬恆　李振杰　王品閎　陳俞秀　許筱婷　林立玄　陳琮曜　溫宇新　宋羿岑
李欣妍　許育溱　張芯瑜　林學敏　曹民赫　呂佳玟　許涵茜　梁如芳　許家瑜　陳宇威
陳宥均　林依珊　吳駿廷　余雪萍　鄒宜萱　果志碩　廖庭萱　楊思淇　王郁婷　梁琬菁
葉惠菱　葉家瑋　李玟劭　彭毓之　楊晴雯　陳昱璁　陳思如　蔡　瑄　林新綠　張榮哲
周宥凭　許家瑞　李玟劭　李巧薇　郭庭瑋　溫孝婕　蘇　亭　辛佩倢　沈庭安　廖庭萱
周品樺　張碩芬　張詠涵　張善盈　蒲有婷　吳盈儒　黃　翊　金男昊　蕭冠祐　王柏翔
謝憶玟　許志豪　洪璿晴　張文祈　唐立心　廖庭萱　何郁菁　葛怡箴　任予乾　朱桂玉
王詩閔　蔡松均

生命科學院學士班

林致廷　劉禹杰　沈至瑜　陳卉芯　張哲剛　蘇莞筑　胡智凱　林子馨　黃章鳴　吳星緯
阮賢齊　孫莉榕　張雅貴　蔡依璇　方怡喬　簡庭申　薛于庭　林欣儀　羅柏凱　陳又瑄
王脩評　陳子蓉　董冠言

電機資訊學院學士班

蔡守恩　關天睿　廖悅凡　吳宗憲　徐　暘　蔡念軒　邱怡庭　黃聖博　許瀞予　游雅筑
柯淯碩　許秀斌　陳家昕　楊　翰　曾筱茵　許桓睿　丁文謙　廖溢程　詹　羽　游亞勳
陳冠宇　陳永泰

原子科學院學士班

林育昌　林庭宇　張宜蓁　林曉彬　葉柏宏　徐　逸　林鵬文　戴正凌　鄭銘景　陳麒皓
劉　頤　蕭宇庭　李達韋　張亘佑　江秉修　李雅純　林欣誼　郭仲紘　陳昱勳　潘昭明
趙庭毅　盧弈叡　劉育銘　許琍雯　磨家佐

醫學科學系

鄭力珊　曹瑋容　蘇柔安　楊念潔　叢樹威　尹懌嘉　張恩庭　王宣元　李敏暄　張育瑄
林昆衛　蘇恬昱　王宜凱　陳琬昕　施佳瑩　王靖雯　黃璽倩　鄭曉琪　周祖伃　游宇庭
宋宛庭　焦冠崴　陳立婕　高成翰　招俊材　吳秉寰　周品翰　何定綸　吳玫萱

清華學院學士班

徐越明　董庭瑋　陳家健　陳玠璋　張瑜庭　林輝昇　莊安琦　艾永芸　王敬仁　林玟伶
許育綺　周佳蓉　陳映如　邱栢亨　彭姿郡　佟玟蓁　何畹婷　古語婷　蘇家碁　顏嘉德
林敬修　崔敏慧　方諾安　吳夢喬　郭鎧宏　沈揚軒　黃毓婷　張馨方　張雅然　林家穎
連振閎　黃兆源　王允庸　蔡佳洵　郭旆君　楊惠期　林毓軒　宋俐瑩　卓思良　朱彥睿
林芷亘　郭奕辰　林鴻澤　江　冀　蔡尹竣　何銘鴻　李宜家　林岳呈

通訊所

黃韋晋　孫偉婷

電子所

魏上棋　李彥鋒　陳明瑜　翁士閔

光電所

李正綱

生資所

廖子宸

生技所

鍾佳玲

資訊系統與應用研究所

蔡松男

科管所

林淵博

教職員工參賽名單

秘書處

賀陳弘　李　敏　林聖芬　邱雪蘭　陳千惠　溫秀雲　陳冠蓉　陳靜琦　劉興淦　黃淑婷
葉千瑋　邱婉君　李姿瑩　呂冠昀　謝立修　林宜敏　劉美宜　鄭琬蓉　黃怡溱　鮑永興
姜乃榕　尹秀蓮　李逸君　林秋涼　蔡曉雯　范宜芳　鄭如芳　張淑嫻　孫海珍

學務處

謝小芩　盧向成　陳　青　呂明諭　王憶綾　李愛綾　林芃瑀　劉健華　楊文婷　陳彥穎
張惠珍　楊仟玉　曾巽貽　楊釬玉　王興國　崔東興　林雅琪　魏妙芬　游麗媚　陳明德
鄒素芳　李仲勝　常善媚　莫憲林　洪至諭　林榮章　黃瑞聆　劉乃誌　闕郁倫　梁文佳
張曉蘭　高天慶　袁朝平　陳昭蓉　彭顯璋　楊文龍　李雅惠　曾詩惠　王聖惟　蕭伊容
趙霜微　周易行

總務處

張祥光　王俊程　張光華　曾惠淇　保　琳　謝芳靜　陳鳳如　陳建彰　林欽熊　莊明揚
張家樺　陳秀斯　吳菁霞　陳鳳竹　黃英慈　王淑惠　黃文良　陳曉暄　黃鏗宇　吳尊銘
林文瑜　徐淑竹　侯俊廉　吳佩芸　顏啟川　古郁誠　林家鉦　許子仁　巫小玲　許安邦
鄭瓊玲　王宏仁　余惠卿　田欽塘　翁美能　陳美偉　彭榮進　游珞靈　駱妍汝　楊珮欣
邱俊琦　侯駿廉　馬明紀　周海清

教務處

戴念華　陳榮順　陳明君　王小梅　曾建維　洪惠瑜　曾玉如　陳子琪　詹志潔　陳麗鐘
范師豪　吳孟芬　張怡婷　紀佩育　宋旻晏　何淑鈴　郭欣妤　蘇郁琇　鄭莉臻　江姮臻
林嘉怡　林淑君　陳紫晞　方虹權　李宜曄　莊淩芸

清華學院

周懷樸　莊慧玲　趙淑華　陳國華　翁立信　邱信川　張智宏　胡文凱　鄭志鵬　張雅雯
張純純　王艾妮　范榕尹　陳郁慈　沈昱睿　陳宜君　王聖惟　鄭博之　蕭芷芃　洪國萱
梁玉琴　楊富勇　葉姍霈　趙天保　黃明瀚　洪瑞璇　吳俊業　吳承庭　陳郁慈

圖書館

孫宏民　邱淑芬　趙美君　傅巧芸　陳鍶琦　鄭又綾　林美玲　周澍來　羅淑美　邱雅暖
陳明燁　陳柏宇　張淑華　江郁潔　劉旭能　黃姿瑜　陳姿臻　賴伯仁　劉采靈　謝惠雯
劉仁傑　宋瑞菊

計算機與通訊中心

沈聖儒

理學院

江雲妍　方　琳　牟中瑜　趙賢文　曾淑敏　洪在明　張敬民　謝俊郎　何彥宏　TomoGot
劉怡維　施玫如　洪偉倫　林泳利　陳麗玫　楊承山　王立邦　陳蔚然　洪嘉呈　Dimitri
張益順　曾冠翔　王素璜　曾振添　田振滿

工學院

侯建良　謝委紋　李秋淑　古慶榮　張堅琦　瞿志行　廖崇碩　簡禎富　張國浩　李雨青
邱銘傳　陳暎仁　吳尚衡　吳建瑋　江靖婷　盧俊銘　謝閔智　許煜偉　郭峻吉

原科院

薛燕婉	巫勇賢	胡尚秀	傅本然	陳逸芳	梁正宏	楊博偉	陳紹文	張建文	張仲翔
黃昱翔	謝易恭	吳順吉	吳永俊	王福年	陳之碩	吳劍侯	林筱倩		

人社院

蔡英俊	吳泉源	張隆志	曾瑞霖	施淳益	謝易達	蘇怡如	周建邦	黃一凡	蔡孟哲
許淳潔	邱鴻霖	陳皇華	李虎門	沈筱綺	陳偉倫	陳知儀	夏傳位	曾琮琇	黃虹慈
孫立梅	林至軒	劉秋宜	王淑芳	徐歆怡	李碧娟	周愛倫	吳靖淋	彭榮生	蘇家瑩

科管院

黃朝熙	廖肇寧	邱暉翔	林世昌	吳世英	周瑞賢	王惠貞	賴佳楨	蔡子晧	李翎帆
莊皓鈞	謝英哲	林勤富	王天生	王子平	蔡瑋玲	劉漢威	劉鴻興	曾祺峰	

電資院

葉律廷	李學涵	蔡偉慈	吳佳芸	黃怡娜	曾　琳	林美吟	歐愷云	袁婉芳	李淑雯
高珮珊	李幸佩								

男生組田賽分項表

男生跳遠（甲）　決賽（共 5 人，取 5 名 ）

邱柄華/計財三	李仕皓/化學碩一	陳玠璋/清華學院一	葉柏賢/工科四清	郭庭風/動機二清

男生跳遠（乙）　決賽（共 34 人，取 6 名 ）

林紹傑/工工碩二	陳昱辰/動機三華	謝順來/化工三	李振杰/人社四清	李岱恩/工科一清
朱新源/動機一清	黃暐竣/化學二	謝清彥/工科一清	張翔喻/外語三	齊安浩/經濟一清
潘品辰/工科二華	吳承恩/資工碩二	郭孟宣/經濟一華	劉錦豪/電機一華	林淵博/科管博七
蕭宇庭/原科一	蔡佳晉/動機一清	李羽杰/人社一清	林立玄/人社一清	王柏凱/化工一
董庭瑋/清華學院一	張朝荃/物理四	戴雅炘/電機一華	黃子杰/材料一華	黃敬家/化工一
施毅承/工工一	林原賢/工工一	鄭　傑/生科一	孫瑋志/動機三華	溫宇新/人社一華
宋哲維/生科一	謝宜峯/醫環碩一	葉弘瑋/生科一	朱宇軒/動機一清	

男生鉛球（甲）　決賽（甲組共 1 人取 1 名）

李仕皓/化學碩一

男生鉛球（乙）　決賽（乙組共 17 人，取 6 名）

陳俊瑋/工科四華	林輝昇/清華學院一	林倢愷/電機一華	陳柏穎/電機一華	林聖達/動機碩一
王 項/電機一華	董庭瑋/清華學院一	魏上棋/電子碩一	楊 捷/化工一	黃子瑋/資工博五
郭昱成/材料碩二	廖陳毅/工工一	王品閎/人社一華	章景睿/化工碩一	盧昱霖/生科一
謝宜峯/醫環碩一	周鈺哲/生科一			

男生拔河　預賽（共 21 隊，取 4 名)　（拔河競賽時間如附表，第 44 頁。）

第一組

1.工學院一	2.原科院一	3.工科一清	4.理學院一
5.動機一 A	6.材料一華	7.動機一 B	8.資工一

第二組

1.化工一	2.清華學院一	3.人社院一華	4.工工一
5.生科一	6.化學一 A	7.化學一 B	8.物理一

第三組

1.科管院一	2.醫環一	3.人社院一清	4.電機碩
5.電機一	6.	7.	8.

男生組競賽分項表

男生 100m（甲）　決賽（共 5 人，分 1 組，計時取 5 名 ）

1.	2.何冠廷/數學二	3.李庠/工工二	4.陳玠璋/清華學院一
5.盧昆賢/動機碩二	6.邱柄華/計財三	7.	8.

男生 100m（乙）　預賽（共 37 人，分 5 組，計時擇優取前八名參加決賽，計時取 6 名）

第一組

1.陳昱辰/動機三華	2.謝順來/化工三	3.陳昭宇/工科一清	4.張琦讓/工科一清
5.曾慶華/經濟一清	6.黃韋晋/通訊碩一	7.楊凱崴/工科一華	8.惠志豪/動機一

第二組

1.黃秉皓/動機一清	2.邱子恆/化工碩一	3.曾柏凱/物理一	4.陳至琦/物理四
5.洪泰晟/數學一	6.宋俊德/材料碩一	7.謝懷元/電機一華	8.林鈺棠/工學院一

第三組

1.吳宗憲/電資院一	2.郭孟宣/經濟一華	3.陳智擁/物理一	4.張柏毅/資工一清
5.鄭弘得/電機一華	6.蔡佳晉/動機一清	7.張庭宇/動機一華	8.林瀚寬/材料一華

第四組

1.陳琮曜/人社院一清	2.李昌育/工科一清	3.蔡宇軒/電機一華	4.黃敬家/化工一
5.解昇梁/工工一	6.孫瑋志/動機三華	7.蔡孟儒/物理三	8.吳其倫/生科一

第五組

1.	2.劉世棋/數學一	3.賴柏宇/理學院一	4.蘇柏睿/電機三華
5.葉弘瑋/生科一	6.歐 晉/電機一華	7.	8.

男生 200m（甲）　決賽（共 1 人，分 1 組，計時取 1 名 ）

1.	2.	3.	4.
5.盧昆賢/動機碩二			

男生 200m（乙）　預賽（共 21 人，分 3 組，計時擇優取前八名參加決賽，計時取 6 名）

第一組

1.曾慶華/經濟一清	2.朱新源/動機一清	3.楊凱崴/工科一華	4.惠志豪/動機一
5.黃秉皓/動機一清	6.邱子恆/化工碩一	7.曾柏凱/物理一	8.蘇楨浩/學科碩三

第二組

1.	2.林坤毅/材料一華	3.李羽杰/人社院一清	4.陳琮曜/人社院一清
5.蕭翊庭/動機一清	6.吳冠佑/電機一清	7.官苑萱/數學一	8.王昱凱/數學一

第三組

1.	2.林冠宏/工工一	3.鄭 傑/生科一	4.賴柏宇/理學院一
5.蘇柏睿/電機三華	6.顧治成/化工一	7.彭勇誠/化工一	8.

男生 400m（甲）　決賽（共 5 人，分 1 組，計時取 5 名 ）

1.	2.史碩五/動機四華	3.陳家健/清華學院一	4.馮揚智/醫環二
5.葉柏賢/工科四清	6.何冠廷/數學二	7.	8.

男生 400m（乙） 預賽（共 18 人，分 3 組，計時擇優取前八名參加決賽，計時取 6 名）

第一組

1.黃瑋軒/工科二華	2.陳正源/材料三清	3.黃暐竣/化學二	4.王允杰/電機一華
5.黃永舜/電機一清	6.陳俊宇/工科一華	7.蘇楨浩/學科碩三	8.古淯辰/材料一華

第二組

1.	2.林瀚寬/材料一華	3.洪綸徽/材料碩一	4.黃信源/電機一清
5.李彥鋒/電子碩二	6.王琮田/資工一清	7.	8.

第三組

1.	2.彭勇誠/化工一	3.黃先誠/工工一	4.李紀廣/動機四華
5.林坤毅/材料一華	6.丘紹宏/電機一華	7.	8.

男生 1500m（甲） 決賽（共 5 人，分 1 組，計時取 5 名）

程紹奇/化工博一	簡星田/化工二	賴怡廷/材料博二	蘇子森/化工博一	許仁柏/動機二清

男生 1500m（乙） 決賽（共 15 人，分 1 組，計時取 6 名）

洪緯濬/工科一清	傅 珏/動機一	丁冠中/數學二	林俊愷/物理碩一	蔡松男/資應博四
黃士洋/工學院一	陳俊宇/工科一華	孫 弘/醫環五	楊為同/物理三	丘紹宏/電機一華
蔡念軒/電資院一	吳佳樺/電機一清	王昱凱/數學一	李紀廣/動機四華	許育祥/工工一

男生 5000m（甲） 決賽（共 7 人，分 1 組，計時取 6 名）

程紹奇/化工博一	簡星田/化工二	賴怡廷/材料博二	蘇子森/化工博一	史碩五/動機四華
馮揚智/醫環二	許仁柏/動機二清			

男生 5000m（乙） 決賽（共 25 人，分 1 組，計時取 6 名）

李淳嘉/工科一華	吳亭呈/工科一華	黃鉦洋/物理一	何信佑/工科一清	蘇詠智/工科四清
蕭鈺庭/數學碩二	丁冠中/數學二	簡佑霖/工科一清	林俊愷/物理碩一	蔡松男/資應博四
孫 弘/醫環五	楊承澄/動機一華	古淯辰/材料一華	李秉勳/動機一清	林立玄/人社一清
紀宇軒/化工一	曾偉誠/電機一清	官苑萱/數學一	劉凱文/動機碩一	馮立俞/電機一華
蔡沛洹/工工一	劉韋廷/材料博四	林世育/物理一	邱鉦瀚/化工一	李正綱/光電碩一

男生 4×100m預賽（共 17 隊，分 3 組，計時擇優取前八名參加決賽，取 6 隊）

第一組

1.工科一	2.人社院一清	3.化工(表演賽)	4.動機一華 A
5.動機一華 B	6.經濟一	7.科管院一	8.化工一

第二組

1.	2.清華學院一	3.動機碩	4.生科一
5.動機一清	6.電機一華	7.	8.

第三組

1.	2.	3.材料一 A	4.工工一
5.材料一 B	6.動機	7.	8.

男生 4× 400m 預賽（共 10 隊，分 2 組，計時擇優取前八名參加決賽，取 6 隊）

第一組

1.	2.	3.資工一	4.動機一
5.科管院一	6.動機碩	7.工工一	8.

第二組

1.	2.	3.動機	4.材料一
5.化工(表演賽)	6.動機一清	7.工科一	8.

男生 4000m 大隊接力計時決賽（共 12 隊，分 2 組，計時取 6 名）

第一組

1.	2.清華學院一	3.工工一	4.生科一
5.原科院	6.醫環系一	7.物理	8.

第二組

1.	2.工科四	3.電機(表演賽)	4.材料一
5.工學院一	6.田徑隊(表演賽)	7.動機	8.

大一 4000m 大隊接力計時決賽（共 30 隊，分 4 組，計時取 6 名）

第一組

1.生科院學士班	2.工科系華	3.原科院學士班	4.工科系清
5.工學院學士班	6.外語系	7.計財系	8.數學系

第二組

1.理學院學士班	2.材料系華	3.資工系梅	4.電資院學士班
5.人社院學士班清	6.動機系華	7.材料系清	8.資工系清

第三組

1.經濟系清	2.清華學院	3.科管院學士班	4.電機系華
5.化工系	6.醫科系(表演賽)	7.工工系	8.物理系

第四組

1.	2.經濟系華	3.人社院學士班華	4.電機系清
5.中文系	6.醫環系	7.動機系清	8.

女生組田賽分項表

女生跳遠（乙）　決賽（共 18 人，取 6 名）

王星懿/工科一華	陳卉芯/生科院大一	游欣為/資工一清	林學敏/人社三華	林玟伶/清華學院一
林佳儀/經濟一清	翁怡甄/工學院一	羅家曲/動機一清	薛宇涵/外語一	蕭孟瑩/經濟一清
黃天虹/動機一清	周佳蓉/清華學院一	花君瑜/化工一	張瑜庭/清華學院一	邵建喜/工工一
廖悅凡/電資院一	林念慧/電機一華	楊文彤/化工一		

女生壘球擲遠（乙）　決賽（共 16 人，取 6 名）

陳卉芯/生科院一	陳映如/清華學院一	陳詩樺/數學一	許之婷/工學院一	蕭均純/工學院一
許育綺/清華學院一	陳珮瑜/化工一	邱瀠萱/動機一清	顏廷安/動機二華	朱祐慧/工工一
蔡萱霓/工工一	敬　安/工工一	許育珠/工工一	林宜勳/工工一	李欣妍/人社院一華
洪宜綺/醫環一				

女生組競賽分項表

女生 100m（甲） 決賽（共 1 人，分 1 組，計時取 1 名）

1.	2.	3.	4.
5.曾妍禎/醫環四	6.	7.	8.

女生 100m（乙） 預賽（共 12 人，分 2 組，計時擇優取前八名參加決賽，取 6 名）

第一組

1.	2.薛宇涵/外語一	3.陳虹儒/動機一華	4.周佳蓉/清華學院一
5.張瑜庭/清華學院一	6.張謹媛/清華學院一	7.張慈玲/化工一	8.

第二組

1.	2.黃子芸/工工一	3.余芷安/中文一	4.李馨卉/動機一華
5.黃鈺閔/生科一	6.翁怡甄/工學院一	7.趙 O 君/生科四	8.

女生 200m（甲） 決賽（共 1 人，分 1 組，計時取 1 名）

1.	2.	3.	4.
5.曾妍禎/醫環四	6.	7.	8.

女生 200m（乙） 預賽（共 9 人，分 2 組，計時擇優取前八名參加決賽，取 6 名）

第一組

1.	2.林學敏/人社院三華	3.林玟伶/清華學院一	4.孫偉婷/通訊碩一
5.江叡涵/材料博四	6.游雅晴/材料一華	7.	8.

第二組

1.	2.余芷安/中文一	3.易嘉琪/工工一	4.黃昱修/電機一華
5.何辛梓/化工一	6.	7.	8.

女生 1500m（甲） 決賽（共 2 人，分 1 組，計時取 2 名）

張芯瑜/人社院四清　　徐越明/清華學院一

女生 1500m（乙） 決賽（共 18 人，分 1 組，計時取 6 名）

何辛梓/化工一	陳映如/清華學院一	孫偉婷/通訊碩一	江叡涵/材料博四	蕭宜芳/科管院一
許育綺/清華學院一	游雅晴/材料一華	吳冠儀/材料一清	李孟芸/電機一清	陳俞秀/人社院一清
林展顏/動機一清	邱濚萱/動機一清	陳怡嘉/經濟二清	簡如謙/資工一華	郭秘甄/化工一
楊雯婷/工工一	許筱婷/人社院一清	許育溱/人社院一華		

女生 4× 100m 預賽（共 14 隊，分 2 組，計時擇優取前八名參加決賽，取 6 隊）

第一組

1.工科一 A	2.物理一	3.工科一 B	4.動機一
5.清華學院一	6.資工一	7.材料一	8.醫科(表演賽)

第二組

1.	2.電機一華	3.工工一	4.生科一
5. 經濟一華	6.化工一	7.科管院一	8.

女生 1600m 大隊接力計時決賽（共 17 隊，分 3 組，計時取 6 名

第一組

1.工科一	2.計財一	3.動機一	4.材料一
5.清華學院一	6.科管院一	7.工工一	8.醫科系

第二組

1.	2.化學一	3.資工一	4.人社院一清
5.醫環一	6.人社院一華	7.	8.

第三組

1.	2.計財系	3.電機一	4.生科一
5.工學院學士班	6.	7.	8.

學生組趣味競賽分組場地配置表

學生組趣味競賽－龍騰虎躍　決賽（共 35 隊，分 5 組，積分取 3 名 ）

第一組

1.工學院一	2.生科院一	3.原科院一	4.工科一
5.數學一 A	6.數學一 B	7.外語一 A	8.

第二組

1.外語一 B	2.外語一 C	3.理學院一	4.人社院一清
5.電資院一	6.動機一華	7.經濟一清	8.

第三組

1.清華學院一 A	2.清華學院一 B	3.清華學院一 C	4.資工一梅
5.計財一	6 化工一	7.化學一 A	8.

第四組

1.工工一	2.人社院一華	3.生科一	4.科管院一
5.資工一清	6.化學一 B	7.動機一清華	8.

第五組

1.經濟一華	2.電機一清 A	3.電機一清 B	4.電機一華 A
5.電機一華 B	6.材料一 A	7.材料一 B	8.

教職員工比賽分項場地配置表

教職員工男青100m　決賽（共2人，分1組，計時取2名）			
1.	2.	3.	4.
5.陳明德/學務處	6.楊承山/理學院	7.	8.

教職員工男壯100m　決賽（共6人，分1組，計時取3名）			
1.	2.邱信川/清華學院	3.陳蔚然/理學院	4.林榮章/學務處
5.洪嘉呈/理學院	6.王立邦/理學院	7.謝俊郎/理學院	8.

教職員工男青3000m　決賽（共6人，分1組，計時取3名）			
1.陳明德/學務處	2.Tomo Goto/理學院	3.胡文凱/清華學院	4.楊承山/理學院
5.何彥宏/理學院	6.沈聖儒/計中	7.	8.

教職員工男壯3000m　決賽（共7人，分1組，計時取3名）			
1.古慶榮/工學院	2.張敬民/理學院	3.侯建良/工學院	4.王立邦/理學院
5.陳蔚然/理學院	6.林榮章/學務處	7.胡殿中/理學院	8.

教職員工女青1500m　決賽（共4人，分1組，計時取3名）			
1.曾琮琇/人社院	2.曾巽貽/學務處	3.常善媚/學務處	4.邱淑芬/圖書館

教職員工女壯1500m　決賽（共0人，分1組，計時取0名）			
1.	2.	3.	4.

教職員工1600m大隊接力　計時決賽（共10隊，分2組，計時取3名）			
第一組			
1.	2.總務處	3.秘書處	4.圖書館
5.原科院	6.人社院	7.	8.
第二組			
1.	2.理學院	3.工學院	4.學務處
5.清華學院	6.科管院	7.	8.

教職員工-龍騰虎躍 積分決賽（共8隊，分1組，積分取3名）			
1.秘書處	2.學務處 A	3.清華學院A	4.清華學院B
5.電資院	6.人社院	7.理學院	8.學務處 B

教職員工罐罐相連　計時決賽（共10 隊，分2 組，計時取3 名）

第一組

1.總務處	2.學務處 A	3.清華學院 A	4.清華學院 B
5.電資院	6.	7.	8.

第二組

1.人社院	2.理學院	3.教務處	4.秘書處
5.學務處 B	6.	7.	8.

教職員工丟丟樂　積分決賽（共16 隊，分2 組，積分取3 名）

第一組

1.秘書處	2.總務處 A	3.總務處B	4.總務處C
5.總務處D	6.學務處 A	7.學務處 B	8.清華學院 A

第二組

1.清華學院 B	2.圖書館	3.電資院	4.教務處 A
5.人社院	6.教務處 B	7.理學院	8.學務處 C

國立清華大學男子田徑最高紀錄

項目		成績	保持者	單位	創破日期	備註
田賽	跳高	* 2.01公尺	謝育庭	外語 11	98.05.06	98年大運會(臺灣師大)
		1.87公尺	方楊楷	動機90	77.05.21	77年校運會
	跳遠	6.80公尺	黃騰鋆	工工系	97.05.11	97年大運會
	撐竿跳高	3.01公尺	陳明文	數學系	57.04.27	57年校運會
	三級跳遠	13.76公尺	黃信榮	化工 00	89	89年新竹市運會
	鉛球	11.54公尺	林碩彬	化工 89	77.05.21	77年校運會
	鐵餅	35.74公尺	廖啟銘	動機 00	90.05	90年全大會(東華)
	鏈球	25.88公尺	余煥達	經濟 97	84.04.06	84年大運會(84年陸官)
	標槍	55.53公尺	林建驊	化學 99	88.04	88年大運會(嘉農)
徑賽	100公尺	10 秒 88	藍均賢	經濟 12	100.11.16	100 年校運會
	200公尺	*22 秒 16	李庠	清華學院 18	104.05.06	104 年大運會(輔大)
		22 秒 59	盧昆賢	動機 14	102.11.20	102 年校運會
	400公尺	51秒41	林志芳	物理 95	80.11.16	80年校運會
	800公尺	1分56秒21	程紹奇	化工博	104.09.13	104年台北市秋季盃
	1500公尺	4分04秒45	程紹奇	化工博	104.09.13	104 年台北市秋季盃
	5000公尺	15分52秒72	賴怡廷	材料碩	103.03.29	103年台北市春季盃
	10000公尺	34分04秒57	蔡天順	電機 93T	83.05.08	83年大運會(國體)
	110公尺高欄	15秒54	唐萬宜	動機 15	103.04.12	103年全國大專公開賽
	400公尺中欄	56秒71	唐萬宜	動機 15	104.05.06	104年大運會(輔大)
	3000公尺障礙	9分56秒03	蔡天順	電機 93T	83.05.28	83年中正盃暨國際友誼賽
	400公尺接力	43秒60	廖育暉 盧昆賢 唐萬宜 葉柏賢	生科18 動機所 動機15 工科16	104.05.04	104年大運會(輔大)
	1600公尺接力	3分26秒55	李炎道 葉銘鵬 林志芳 陳宏昇	核93H 化92 物理95 數學92	81.05.06	81年大運會(國體)
	十項全能	5273分	廖啟銘	動機 00	88.04	88年大運會(嘉農)
	馬拉松	2時37分05秒	賴怡廷	材料碩	102.12.15	台北富邦馬拉松

標示「*」為體保生　　更新：2015/10/07

國立清華大學男子田徑校運會會紀錄

項目		成績	保持者	單位	創破日期	備註
田賽	跳高	1.87公尺	方楊楷	動機90	77.05.21	77年校運會
	跳遠	6.44公尺	李肇允	動機91	77.05.21	77年校運會
	撐竿跳高	3.01公尺	陳明文	數學系	57.04.27	57年校運會
	三級跳遠	13.56公尺	丁立寧	物理85	71.05.01	71年校運會
	鉛球	11.54公尺	林碩彬	化工89	77.05.21	77年校運會
	鐵餅	34.46公尺	廖啟銘	動機00	87.12.02	87年校運會
	標槍	52.30公尺	林建驊	化學99	86.12.02	87年校運會
徑賽	100公尺	10秒88	藍均賢	經濟12	100.11.16	100年校運會
	200公尺	22 秒 59	盧昆賢	動機 14	102.11.20	102 年校運會
	400公尺	51秒41	林志芳	物理95	80.11.16	80年校運會
	800公尺	2分02秒24	葉銘鵬	原科所	82.11.17	82年校運會
	1500公尺	4分12秒84	賴怡廷	材料碩	102.11.20	102年校運會
	5000公尺	16分05秒37	賴怡廷	材料碩	102.11.20	102年校運會
	110公尺高欄	16秒74	郭耀文	材料90	77.05.21	80年校運會
	400公尺中欄	1分01秒49	蔡天順	電機93T	82.11.17	82年校運會
	400公尺接力	45秒40	高永中 高明義 謝百成 羅吉勳	物理78	67.04.29	67年校運會
	1600公尺接力	3分43秒10	陳木雄 聶家威 陳士堃 黃振昌	材料79	68.04.29	68年校運會
	大一新生 大隊接力	9分30秒59		材料系	96.11.14	96年校運會會
	大隊接力 (200×20)	8分45秒30		動機系	102.11.20	102 年校運會

標示「*」為體保生　　更新：2015/10/07

國立清華大學女子田徑最高紀錄

項目		成績	保持者	系級	創破日期	備註
田賽	跳高	1.50公尺	洪淑芳	數學90	77.05.21	77年校運會會
	跳遠	5.27公尺	郭芳順	清華學院17	103.05.19	103年大運會(雲林)
	鉛球	11.40公尺	任婧英	數學81	68.05.21	68年大運會(台大)
	鐵餅	* 46.61 公尺	楊佳琇	資工 13	102.04.30	102 年大運會(宜蘭)
		30.27公尺	任婧英	數學81	69.04.26	69年校運會會
	標槍	* 33.68公尺	楊佳琇	資工13	102.05.19	102年台北市青年盃
		33.22公尺	邱碧秀	核工系	60.03.20	60年新竹縣中上運動會
	三級跳遠	11.08公尺	郭芳順	清華學院17	103.05.20	103年大運會(雲林)
徑賽	100公尺	12秒87	郭亦心	工工系15	104.05.04	104年大運會(輔大)
	200公尺	26秒82	郭亦心	工工系15	104.05.06	104年大運會(輔大)
	400公尺	1分01秒08	吳玫萱	醫科 16	103.05.19	103 年大運會(雲林)
	800公尺	2分22秒86	汪天韻	動機 15	104.05.06	104 年大運會(輔大)
	1500公尺	5分02秒52	汪天韻	動機 15	102.04.29	102 年大運會(宜蘭)
	100公尺低欄	16秒07	周沛瑜	材料所	97.05.10	97年大運會(彰師)
	400公尺跨欄	69秒43	吳玫萱	醫科 16	104.05.06	104 年大運會(輔大)
	3000公尺障礙	13分17秒91	范秋玉	數學93	80.05.07	第22屆大運會(中原)
	5000公尺	21分33秒97	汪天韻	動機 15	103.10.03	103年新竹市運動會
	10000公尺	46分56秒09	趙君怡	天文所	103.09.12	103年新北市秋季盃
	400公尺接力	50秒53	郭芳順 曾妍禎 吳玫萱 郭亦心	清華學院17 醫環 16 醫科 16 工工 15	103.05.19	103 年大運會(雲林)
	1600公尺接力	4分11秒95	曾妍禎 汪天韻 郭亦心 吳玫萱	醫環 16 動機 15 工工 15 醫科 16	104.05.06	104 年大運會(輔大)
	女子七項	2458分	黃淑芳	外語97	83.05.09	第25屆大運會(國體)

標示「*」為體保生　　更新：2015/10/07

國立清華大學女子田徑校運會會紀錄

項目		成績	保持者	系級	創破日期	備註
田賽	跳高	1.50公尺	洪淑芳	數學90	77.05.21	77年校運會
	跳遠	4.64公尺	郭芳順	清華學院17	103.11.21	103年校運會
	鉛球	10.93公尺	任婧英	數學81	70.05.02	70年校運會
	鐵餅	30.27公尺	任婧英	數學81	69.04.26	69年校運會
	標槍	31.62公尺	黃歷容	研　聯	78.11.18	78年校運會
徑賽	100公尺	13秒01	郭亦心	工工系15	103.11.21	103年校運會
	200公尺	27秒57	郭亦心	工工系15	103.11.21	103年校運會
	400公尺	1分06秒59	李政怡	化學96	83.11.16	83年校運會
	800公尺	3分01秒10	詹秀梅	外語87	73.05.26	73年校運會
	1500公尺	5分25秒55	汪天韻	動機 15	102.11.20	102 年校運會
	100公尺低欄	17秒59	洪淑芳	數學90	77.05.21	77年校運會
	400公尺接力	55秒85	郭玉萍 賴玲瑩 楊淑瑛 游桂緞	理工83	72.04.30	72年校運會
	大隊接力	4分13秒93		研 聯	78.11.18	78年校運會

標示「*」為體保生　　更新：2015/10/07

各系所學生參加人數統計表

系所	參加人數
動力機械工程學系	147
工程與系統科學系	124
人文社會學院學士班	123
電機工程學系	116
材料科學工程學系	116
資訊工程學系	103
化學系	86
工業工程與工程管理學系	78
清華學院學士班	73
物理學系	69
工學院學士班	68
計量財務金融學系	67
生醫工程與環境科學系	67
科技管理學院學士班	67
經濟學系	63
化學工程學系	63
生命科學系	54
原子科學院學士班	54
外國語文學系	52
理學院學士班	47
數學系	42
醫學科學系	36
生命科學院學士班	32
電機資訊學院學士班	29
中國文學系	23
電子工程研究所	4
學習科學研究所	2
通訊工程研究所	2
科技管理研究所	1
光電工程研究所	1
資訊系統與應用研究所	1
生物資訊與結構生物研究所	1
生物科技研究所	1
總 計	1812

各單位教職員工參加人數統計表

單位	參加人數
總務處	50
學務處	36
人文社會學院	30
秘書處	29
清華學院	28
理學院	27
教務處	25
圖書館	22
工學院	19
原子科學院	18
科技管理學院	18
電機資訊學院	12
計算機與通訊中心	1
總 計	315

總參加人數統計表

單位	參加人數
各系所學生	1812
各單位教職員工	315
總 計	2127

拔河競賽時間表

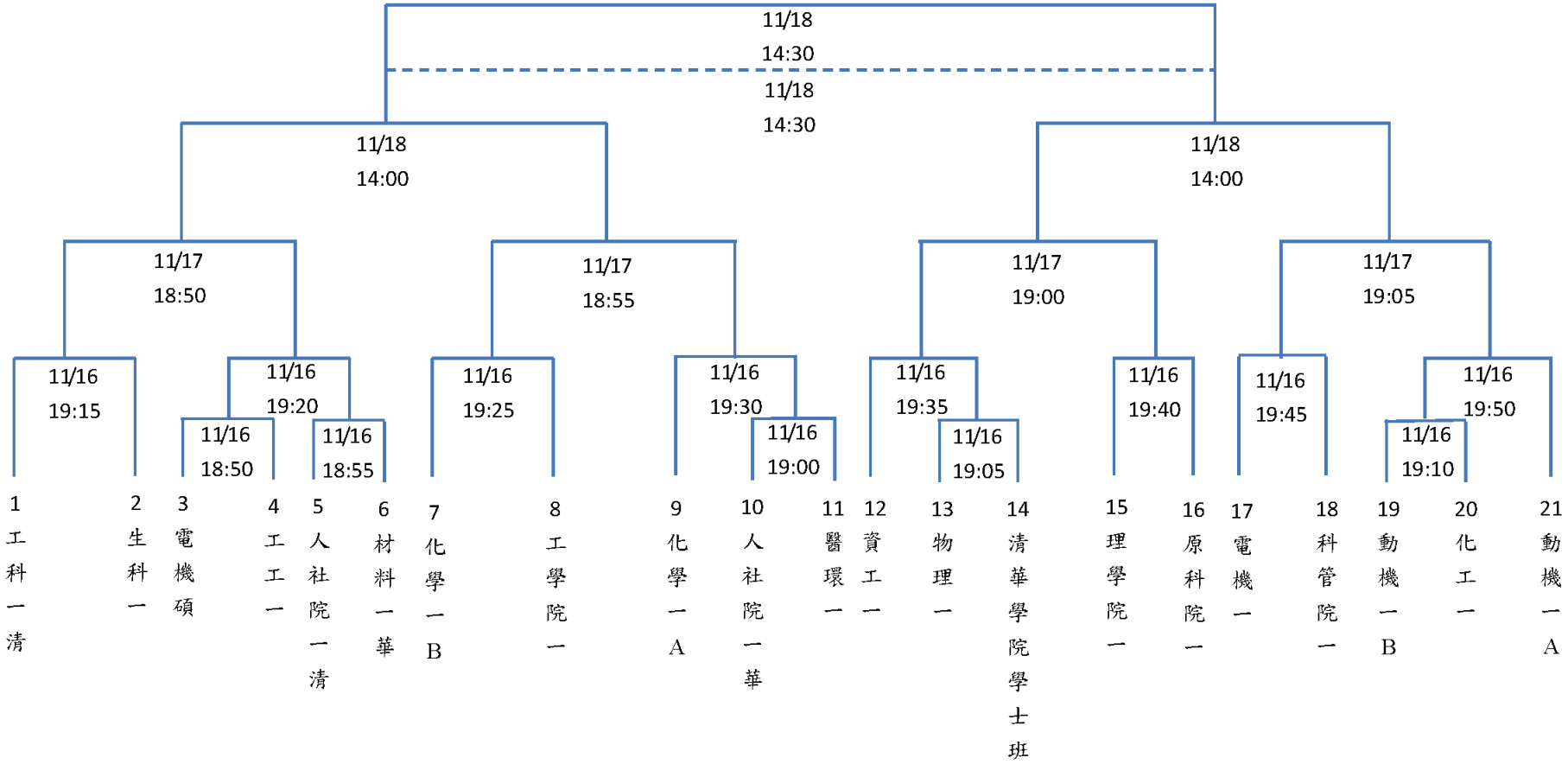
11/18 14:30
11/18 14:30
11/18 14:00
11/18 14:00
11/17 18:50
11/17 18:55
11/17 19:00
11/17 19:05
11/16 19:15
11/16 19:20
11/16 19:25
11/16 19:30
11/16 19:35
11/16 19:40
11/16 19:45
11/16 19:50
11/16 18:50
11/16 18:55
11/16 19:00
11/16 19:05
11/16 19:10
1 工科一清
2 生科一
3 電機碩
4 工工一
5 人社院一清
6 材料一華
7 化學一B
8 工學院一
9 化學一A
10 人社院一華
11 醫環一
12 資工一
13 物理一
14 清華學院學士班
15 理學院一
16 原科院一
17 電機一
18 科管院一
19 動機一B
20 化工一
21 動機一A

大會場地配置圖

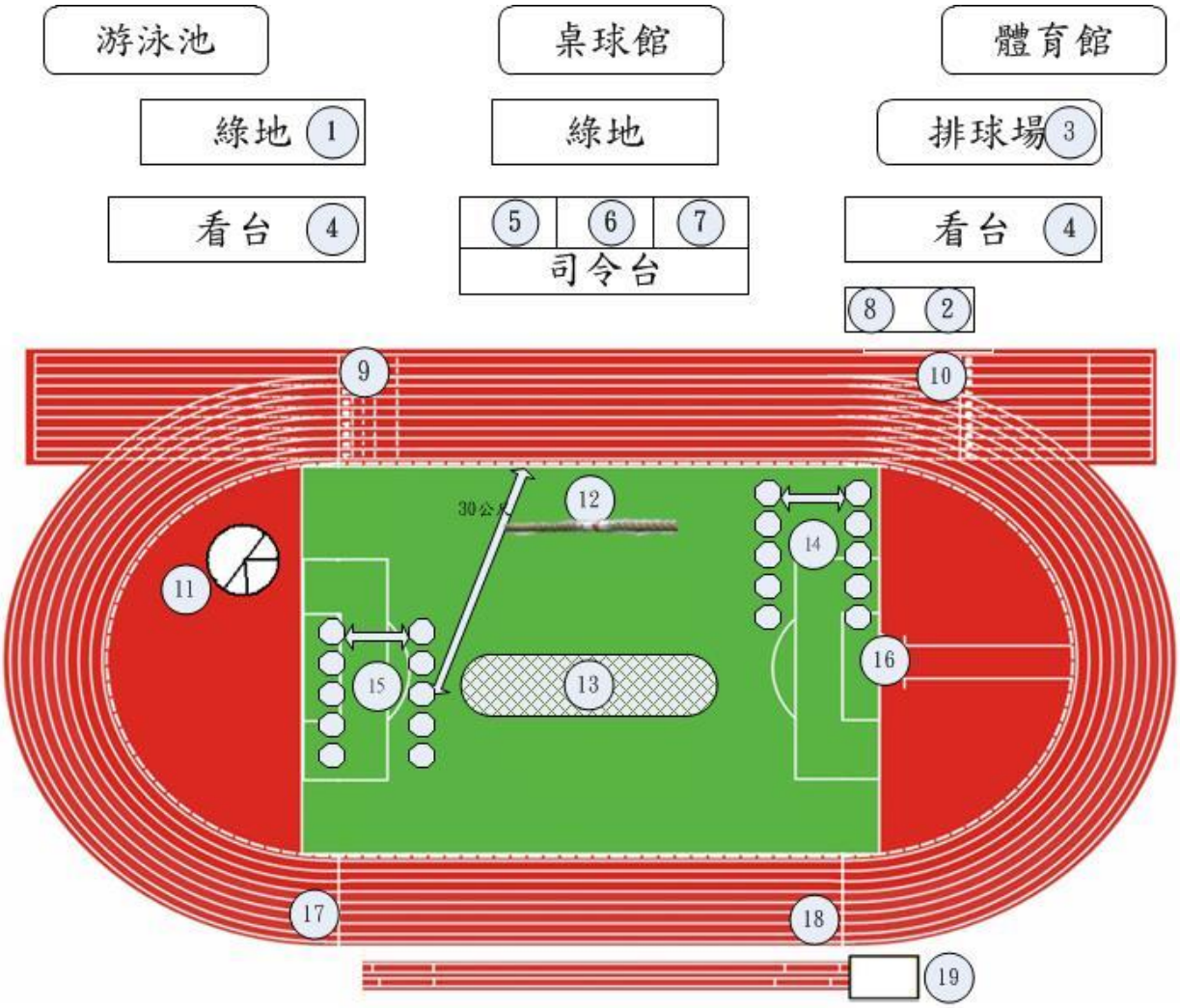

1 → 拔河預賽場地
2 → 器材組
3 → 開幕典禮各單位集合地點
4 → 各單位休息區
5 → 醫護組
6 → 記錄組
7 → 獎品組
8 → 檢錄處
9 → 400、4×100、4×400、1600接力、4000公尺接力起點
10→ 100公尺起點
11→ 鉛球
12→ 拔河決賽場地
13→ 趣味競賽罐罐相連
14→ 趣味競賽丟丟樂
15→ 趣味競賽龍騰虎躍
16→ 壘球擲遠
17→1500公尺起點
18→200、3000、5000公尺起點
19→跳遠

開幕典禮參加單位進場位置圖

北　　司令台　　南

25	24	23	22	21	20	18	18	17	16	15	14	13	教	職	員	工	12	11	10	09	08	07	06	05	04	03	02	01
清	醫	原	電	生	人	工	科	理	計	醫	生	資		隊	伍		經	外	中	電	工	動	化	材	化	物	數	工
華	學	科	資	科	社	學	管	學	財	環	科	工					濟	語	文	機	工	機	工	料	學	理	學	科
學	科	院	院	院	院	院	院	院	系	系	系	系					系	系	系	系	系	系	系	系	系	系	系	系
院	學	學	學	學	學	學	學	學																				
學	系	士	士	士	士	士	士	士																				
士		班	班	班	班	班	班	班																				
班																												

各系所休息位置圖

北

25	24	23	22	21	20	18	18	17	16	15	14	13
清華學院學士班	醫學科學系	原科院學士班	電資院學士班	生科院學士班	人社院學士班	工學院學士班	科管院學士班	理學院學士班	計財系	醫環系	生科系	資工系

司令台

南

12	11	10	09	08	07	06	05	04	03	02	01
經濟系	外語系	中文系	電機系	工工系	動機系	化工系	材料系	化學系	物理系	數學系	工科系

附件一：

104 年全校運動會競賽事項申訴書

申訴事由			
糾紛發生時間		糾紛發生地點	
申訴事實			
證件或證人			
單位領隊	(簽章)	年　月　日　　時	
裁判長意見			
技術(審判) 委員判決			

技術(審判)委員會召集人(簽章)

附註：1.凡未按各項規定辦理申訴者概不受理。
　　2.各單位領隊簽章權，由領隊本人簽章辦理。

國立清華大學
National Tsing Hua University

memo